



衛生福利部
Ministry of Health and Welfare



衛生福利部
國民健康署

「糞便抗原檢測胃幽門螺旋桿菌服務」 執行懶人包

衛生福利部

衛生福利部 | 國民健康署

115年 1 月

辦理HPSA服務流程

Step 1：院所申請

健保署

- 原篩檢機構 -
健保資訊網服務系統VPN

國健署

- 原篩檢機構及檢驗機構
癌整胃癌系統-管理者權限

 - 1.來函
 - 2.申請表

Step 2：篩檢服務-發管

原篩檢（採檢）機構

- 1.資格查詢
- 2.篩檢表單填寫/
民眾知情同意(簽名)
- 3.發管、健保卡註記
- 4.登錄「管理紀錄表」
(附表8-4)



給民眾的
採便管

Step3：篩檢服務-回管

檢驗機構

- 1.檢體檢驗
- 2.回復原篩檢機構結果&
提供正式檢驗報告
- 3.登錄「檢驗結果」
(附表8-5)

原篩檢（採檢）機構

- 1.通知結果
- 2.陽性個案
 - (1)提供檢驗報告
 - (2)登錄「陽性個案追蹤表」(附表8-6)

Step4：費用核付

- 無須申報
- 系統檢核
- 由健保署代付予原篩檢機構



辦理HPSA服務時程及補助費用



衛生福利部
Ministry of Health and Welfare



衛生福利部
國民健康署

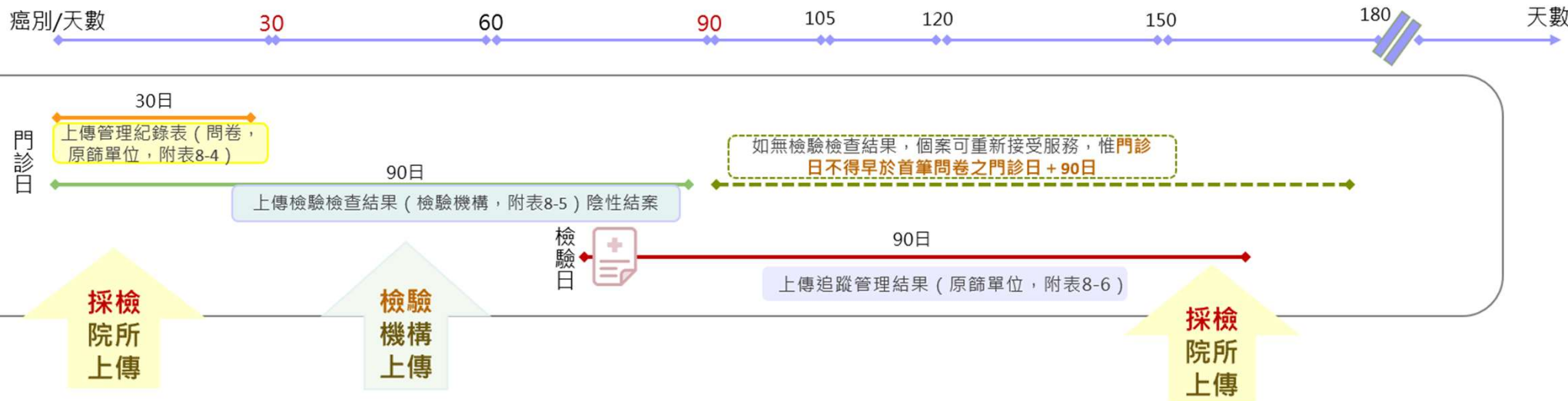

補助費用

結果陰性

450元

結果陽性

確認民眾自行就醫1次 / 無法聯繫、拒絕治療等3次：450元

確認民眾確實服藥：另外補助200元，即450+200=650元



檢體失效再次檢測

另外補助100元(1次為限)



健保署 | VPN申請

健保資訊網服務系統 (VPN)

網址： <https://medvpn.nhi.gov.tw/iwse0000/IWSE0030S02.aspx?bc=IPR>

申請單位：採檢 (原篩檢) 機構

健保VPN申請 (1/2)

進入健保資訊網
服務系統VPN

點選
「醫務行政」

點選
「特約醫事
機構作業」

點選
「服務項目」
按「申請」

選擇
「A1-糞便抗原檢測
胃幽門螺旋桿菌服務」

1. 醫務行政

公告事項

- 1970124TEST_1(110.12.27) 詳細資料...
- 1970119-HMS(110.07.20) 詳細資料...
- 1970108-聯合醫管作業系統新系統下載 (100年舊版本)(106.12.26) 詳細資料...
- 1970107-聯合醫管新系統上傳及回傳格式(106) 詳細資料...
- 1970106-聯合醫管作業PC連線檔(CD-10-CM)PK 詳細資料...
- 1970105-聯合醫管新系統上傳及回傳格式(CD-10-CM)PK 詳細資料...
- 1970104-09_10 詳細資料...
- UserGuide_ICEE_8PPT(VPN)(104.03.27) 詳細資料...
- 1970103-電子化清單管理系統(FACS)運作注意事項 詳細資料...
- 1970102-33333333 醫管新系統/ 圖文式 (詳閱) 詳細資料...

醫務行政

- 進修研習
- 醫療器材購辦申請方面
- 高齡次衛檢及量測作業
- 院級資料交換
- 國民健康電子化服務系統
- 檢驗(室)資料交換系統
- 電子轉診-受理
- 電子轉診-查詢
- 國家製藥服務方案(設定)

進修研習

- 醫務器材及檢驗設備
- 醫務器材及檢驗設備
- 院級資料交換
- 特約機構管理系統
- 醫務器材及檢驗設備
- 特約機構管理
- 醫務器材及檢驗設備
- 醫務器材及檢驗設備

醫療器材購辦申請方面

- 醫務器材及檢驗設備
- 院級資料交換
- 特約機構管理系統
- 醫務器材及檢驗設備
- 特約機構管理
- 醫務器材及檢驗設備
- 醫務器材及檢驗設備

高齡次衛檢及量測作業

- 院級資料交換
- 特約機構管理系統
- 醫務器材及檢驗設備
- 特約機構管理
- 醫務器材及檢驗設備
- 醫務器材及檢驗設備

院級資料交換

- 特約機構管理系統
- 醫務器材及檢驗設備
- 特約機構管理
- 醫務器材及檢驗設備
- 醫務器材及檢驗設備

國民健康電子化服務系統

- 特約機構管理
- 醫務器材及檢驗設備
- 特約機構管理
- 醫務器材及檢驗設備

檢驗(室)資料交換系統

- 特約機構管理
- 醫務器材及檢驗設備
- 特約機構管理

電子轉診-受理

- 特約機構管理
- 醫務器材及檢驗設備

電子轉診-查詢

- 特約機構管理

國家製藥服務方案(設定)

- 特約機構管理

3. 服務項目

基本資料

- 基本資料
- 醫務器材及檢驗設備
- 特約機構管理系統作業
- 特約機構管理系統作業
- 醫事人員
- 服務項目
- 試驗計畫
- 窗口聯絡人
- 特約設備
- 病床
- 每日病床使用量

服務項目

序號	服務項目	生效起日
1	門診診察	09/02/01
2	住院診察	09/02/01
3	成人預防保健	109/05/28
4	醫療保健	106/01/01
5	精神疾患危機察察	106/01/01
6	口服製劑	107/08/28
7	測試	114/01/01
8	復健-物理治療	09/11/09
9	兒童家庭護理(申請)	103/08/24

主治醫師顯示空白表示該項目持續有效

下載 申請

健保VPN申請 (2/2)



衛生福利部
Ministry of Health and Welfare



衛生福利部
國民健康署

進入健保資訊網
服務系統VPN

點選
「醫務行政」

點選
「特約醫事
機構作業」

點選
「服務項目」
按「申請」

選擇
「A1-糞便抗原檢測
胃幽門螺旋桿菌服務」

醫事機構服務項目維護(申請)作業

基本資料
醫事機構代碼: 350120000
申請日期: 114/04/16
醫事機構簡稱: 台北盛德診所
特約機構代碼查詢
聯絡人姓名:
申請用途:
特約機構案件查詢作業
電子郵件:
聯絡電話:
特約作業
電子郵政:
醫事人員
案件編號:
不同意原因:
服務項目
備註:
試算清單
若刪除服務項目, 則需填入終止日期, 否則空白; 若新增服務項目, 則需上傳相關文件。

序號	服務項目	生效日期	截止日期	文件一	文件二
01		民國年/月/日	民國年/月/日	<input type="text"/>	<input type="text"/>
02	0- 次要醫療學組(已選)	民國年/月/日	民國年/月/日	<input type="text"/>	<input type="text"/>
03	1- 護理- 社區居家護理	民國年/月/日	民國年/月/日	<input type="text"/>	<input type="text"/>
04	2- 護理- 院中急診護理	民國年/月/日	民國年/月/日	<input type="text"/>	<input type="text"/>
05	3- 安老醫療學組(中選)	民國年/月/日	民國年/月/日	<input type="text"/>	<input type="text"/>
06	4- 護理- 居家急診護理	民國年/月/日	民國年/月/日	<input type="text"/>	<input type="text"/>
07	5- 護理- 居家急診護理	民國年/月/日	民國年/月/日	<input type="text"/>	<input type="text"/>
08	6- 護理- 居家急診護理	民國年/月/日	民國年/月/日	<input type="text"/>	<input type="text"/>
09	A- 特約醫療	民國年/月/日	民國年/月/日	<input type="text"/>	<input type="text"/>
10	A1- 糞便抗原檢測胃幽門螺旋桿菌服務	民國年/月/日	民國年/月/日	<input type="text"/>	<input type="text"/>
11	C- 血液檢驗	民國年/月/日	民國年/月/日	<input type="text"/>	<input type="text"/>
12	D- 兒童預防保健	民國年/月/日	民國年/月/日	<input type="text"/>	<input type="text"/>
13	E- 成人預防保健	民國年/月/日	民國年/月/日	<input type="text"/>	<input type="text"/>
14	F- 預防保健	民國年/月/日	民國年/月/日	<input type="text"/>	<input type="text"/>
15	G- 預防保健	民國年/月/日	民國年/月/日	<input type="text"/>	<input type="text"/>
16	H- 預防保健	民國年/月/日	民國年/月/日	<input type="text"/>	<input type="text"/>

無須上傳文件

4.A1-糞便抗原檢測
胃幽門螺旋桿菌服務



健康署 | 胃癌系統權限申請

申請單位：採檢（原篩檢）機構

申請單位：檢驗機構



健康署胃癌系統權限申請

填妥下列文件寄到103臺北市大同區塔城街36號「國民健康署」收就可以囉~

機構名稱 函

地址：(○○○)○○○市○○區○○路○○號
聯絡人：
連絡電話：
傳真：
電子郵件：

103臺北市大同區塔城街36號

受文者：衛生福利部國民健康署

發文日期：中華民國○○○年○○月○○日
發文字號：○○字第○○○號

附件：癌症系統權限申請資料

主旨：檢送申請書「癌症篩檢與追蹤管理資訊整合系統」○○癌、○○癌、○○檢測及○○癌採檢(篩檢)/檢驗機構管理者帳號/權限相關資料，請查照。

說明：為辦理預防保健○○癌、○○癌、○○檢測及○○癌篩檢服務項目，依規定申請。

正本：衛生福利部國民健康署
副本：

機構大小用印/院長



附件 1

**癌症篩檢與追蹤管理資訊整合系統
大腸癌、子宮頸抹片、HPV 檢測、胃癌(糞便抗原)項目採檢及檢驗機構
管理者帳號/權限異動表**

* 為必填欄位(申請單請自行影印留存一份)

申請作業	<input type="checkbox"/> A. 管理者新申請 <input type="checkbox"/> B. 管理者註銷 <input type="checkbox"/> C. 已有帳號需申請管理者權限? <input type="checkbox"/> D. 管理者權限異動為使用者?
業務類別	<input type="checkbox"/> 大腸癌—採檢機構(含採檢資格查詢及補正查詢) <input type="checkbox"/> 子宮頸癌—採檢機構(含採檢資格查詢及補正查詢) <input type="checkbox"/> HPV 檢測—採檢機構(含採檢資格查詢及補正查詢) <input type="checkbox"/> 胃癌(糞便抗原)—採檢機構(含採檢資格查詢) <input type="checkbox"/> 胃癌(糞便抗原)—檢驗機構
申請單位	醫事機構名稱： 醫事機構代碼：
所屬部門	申請人姓名 (正楷) 申請人帳號 職稱 聯絡電話 E-mail 信箱
申請(註銷)日期	申請(註銷)日期 註銷原因
申請人 (簽名並蓋章)	醫事機構蓋章 醫事機構負責人蓋章
單位主管 (簽名並蓋章)	醫事機構蓋章 醫事機構負責人蓋章
維護廠商 登錄 (由系統廠商填寫)	姓名： 處理日期： 年 月 日 備註：

註：1.若申請作業勾選A.管理者新申請，帳號新申請者填寫申請人帳號需為6-20字元且英數混合，密碼則由系統亂數產生。
2.若申請作業選擇勾選C.已有帳號需申請管理者權限/D.管理者權限異動為使用者，申請帳號或填寫已存在於癌症系統中之本人帳號，核准後登入即可看到該系統權限，故不另行寄發密碼信或通知。
3.務必留下使用中之電子信箱，以利日後寄發密碼或訊息等通知。

附件 2-1

單位切結書

立書切結人 單位(以下簡稱「本單位」)因授權/指派本單位人員申請衛生福利部國民健康署(以下簡稱「健康署」)癌症篩檢與追蹤管理資訊整合系統(以下稱「本系統」)之帳號，本系統之管理者為資拓宏宇國際股份有限公司，以下簡稱「資拓宏宇」之帳號，因本單位人員登入本系統而知悉或可得知悉或持有政府公務秘密、業務秘密及個人資料等，為保持其秘密性，本單位同意恪遵本同意書下列各項規定：

- 一、本單位因人員登入本系統所知悉或持有之所有資訊(包含但不限于所有文件、圖說、檔案、媒體、報表、電腦資料、數據或營業秘密、個人資料等)，均應嚴守秘密，負永久之保密責任與義務，僅得利用於所授權之業務範圍內，絕不洩漏、交付或以其他方式使第三人知悉該等秘密。
- 二、本單位僅得於業務目的與範圍內進行相關工作，不得擅自為自己或第三人利用本系統之任何資料，且亦不得有任何損及機關權益之情事。
- 三、對於因登入本系統所獲取之所有資料，本單位不得私自蒐集、拷貝、留底、藏匿或變造，為自己或第三人利益而作他途使用，亦不得意圖洩漏資料或資料庫，或以附加、改良為由，自行重製或交付他人使用。
- 四、本單位授權使用人員一覽表如附件2-2，授權使用人員之帳號僅限於其本人於業務範圍內使用，該本人之帳號不得轉讓予他人使用，倘若本單位業務類別之管理者因離職等情事發生異動，應於離職生效日或異動生效日15日前通知機關，俾便執行關閉帳號等作業，嗣後若有新進人員有使用需求時，應再向機關重新申請帳號。
- 五、若有涉及個人資料之相關事項，本單位應遵守個人資料保護法及其相關規定，並就本合約知悉或保有之個人資料採取適當之安全措施，防止個人資料被竊取、竄改、毀損、滅失或洩漏。
- 六、本單位同意應遵機關之資訊安全相關規定，不得使用非法軟體、植入木馬或其他入侵程式。
- 七、機關或資拓宏宇得視需要將定期或不定期派員實施查核以確認本單位之相關安全維護行為(包括但不限於個人資料保護與資訊安全維護等)是否符合本合約之規定，本單位應確實配合辦理，提供機關或資拓宏宇書面資料及邀集相關人員列席備詢，上述查核得以不預告之方式進行之，有關稽核缺失本單位應限期改善，不得推諉。
- 八、本單位對其所任用之人員(含合作廠商、外包廠商、策略聯盟廠商及其他相關人員)之行為亦負連帶保證責任。
- 九、若本單位違反以上事項，機關或資拓宏宇得以處分處置，並應賠償機關或資拓宏宇之權益損失，並負一切法律責任。

此致
衛生福利部國民健康署
資拓宏宇國際股份有限公司

立切結書單位：(用印)
代表人：(簽章)
地址： 中華民國 年 月 日

附件 3

保密同意暨個人資料提供同意書

茲經於簽署人(簽章)姓名，以下稱簽署人)因受(單位) (以下簡稱「健康署」)之委託，申請衛生福利部國民健康署(以下簡稱「健康署」)癌症篩檢與追蹤管理資訊整合系統(以下稱「本系統」)之帳號，本系統之管理者為資拓宏宇國際股份有限公司，以下簡稱「資拓宏宇」之帳號，因本單位人員登入本系統而知悉或可得知悉或持有政府公務秘密、業務秘密及個人資料，為保持其秘密性，簽署人同意恪遵本同意書下列各項規定：

- 第一條 簽署人承諾對於所知悉或持有之一切機關未標示得對於公開之公務秘密、業務秘密及個人資料等，以及機關依契約或法令對第三人負有保密義務之公務秘密、業務秘密及個人資料等一切未公開資訊均為重要秘密，簽署人及其單位均應以善良管理人之注意妥為保管及確保其秘密性，並限於執行業務之目的範圍內使用之，非經機關事前書面同意，不得為本人或任何第三人之目的需要而複製、保存、利用該等秘密或將之洩漏、告知、交付第三人或以任何其他方式使第三人知悉或利用該等秘密，或對外發表或出版。
- 第二條 簽署人知悉或取得機關公務秘密、業務秘密與個人資料等秘密資訊，應限於其執行本契約所必需且僅限於獲得授權之有效期間內，倘若簽署人離職或因故不再執行此業務，該帳號應向機關申請註銷，無論任何原因均不得轉讓予他人使用。
- 第三條 簽署人對所屬單位均理解並同意，因持有本系統登入權限而知悉或可得知悉或持有政府公務秘密、業務秘密及個人資料為重要秘密，應提供、告知有需要知悉該秘密之本單位人員。
- 第四條 簽署人在下述情況下解除其所應負之保密義務：原負保密義務之資訊，依法業已解密、依契約機關業已不負保密責任、或已為公眾所知之資訊。
- 第五條 簽署人若違反本同意書之規定，機關與資拓宏宇得請求簽署人及其任職之廠商賠償機關與資拓宏宇因此所受之損害及追究簽署人洩漏之利息，如因而致第三人受有損害者，簽署人及單位亦應負賠償責任，立切結書人所屬單位應負連帶賠償責任。
- 第六條 簽署人因本同意書所負之保密義務，不因離職或其他任何原因而失效力。
- 第七條 乙方向同意機關與資拓宏宇得於符合個人資料保護法規範以及因本業務所需之必要範圍內，蒐集、處理及利用簽署人提供予機關與資拓宏宇之個人資料，簽署人已充分知悉機關與資拓宏宇依個人資料保護法及法令規定所告知之事項(詳參：蒐集個人資料告知等暨個人資料提供同意聲明書)。
- 第八條 本同意書若為本單位管理者則1式3份，機關、簽署人及本單位各執1份；若為本單位使用人員則1式2份，簽署人及本單位各執1份備查。

簽署人姓名及簽章：
身分證字號：
戶籍地址：
單位名稱及蓋章：
單位代表人姓名及簽章：
單位地址：
中華民國 年 月 日



衛生福利部
Ministry of Health and Welfare



衛生福利部
國民健康署

健康署 | 胃癌系統登入

網址：<https://pportal.hpa.gov.tw/Web/Notice.aspx>



🔍 國健署單一入口

登入「胃癌系統」操作手冊

(網址：<https://portal.hpa.gov.tw/Web/Notice.aspx>)

開啟
「單一入口」網站

點選
「下載專區」

下載
「教育訓練教材」

醫療院所預防保健暨戒菸服務整合系統 (原醫療院所預防保健暨戒菸服務單一入口系統)

新手指南

Q&A

新手上路

下載專區

其他服務

公告事項

活動詳情

相關連結

目前位置：下載專區

下載專區

系統別： 分類： 輸入關鍵字：

所屬系統	所屬分類	檔案	日期
戒菸服務	系統說明	115年醫事機構戒菸服務系統合約新開辦及人員新增(移除)功能使用者操作手冊 [115年醫事機構戒菸服務系統合約新開辦及人員新增(移除)功能使用者操作手冊.pdf]	2026/01/07
癌症篩檢追蹤	系統說明	胃癌(糞便抗原)篩檢系統操作手冊 [檢驗]115年胃癌_糞便抗原教育訓練教材(11501).pdf [採檢]115年胃癌(糞便抗原)教育訓練教材(11501)_問卷&陽性追蹤.pdf	2025/12/31

登入「胃癌系統」

(網址：<https://portal.hpa.gov.tw/Web/Notice.aspx>)

點選
「服務登錄」

輸入
「帳號」「密碼」
「驗證碼」

點選
「帳號簽入」

點選
「癌症篩檢追蹤」
進入癌整系統

選擇
「胃癌篩檢系統」

醫療院所預防保健暨戒菸服務整合系統
(原醫療院所預防保健暨戒菸服務單一入口系統)

服務登入 ×關閉

一般登入 憑證登入 APP登入

請輸入帳號和密碼

帳號 請輸入帳號

密碼 請輸入密碼

驗證碼 請輸入驗證碼 5250

登入

醫療院所預防保健暨戒菸服務整合系統
(原醫療院所預防保健暨戒菸服務單一入口系統)

帳號簽入 管理

癌症篩檢追蹤

衛生福利部 國民健康署
癌症篩檢與追蹤管理資訊整合系統
Cancers Screening and Tracing Information Integrated System

網站導覽 問題管理 意見信箱 待辦事項 檔案專區 教育訓練 系統管理

關閉選單

請選擇子系統

胃癌篩檢系統

公告訊息

【重要訊息】國民健康署邀請您一同加入防疫推廣的行列

各位夥伴您好：



健康署 | 胃癌系統【管理紀錄表】

建置單位：採檢（原篩檢）機構

「管理紀錄表」(附表八之四)(單筆建置)



胃癌篩檢系統(糞便抗原)

個案查詢及維護

清冊作業

核付作業

1 個案查詢及維護

2 個案問卷資料匯入

3 問卷資料匯入報告

4 名單比對

➔

基本資料

*支付方式 預防保健 健保醫療補助 其他公務預算補助 自費健康檢查 其他

*採檢單位

*醫事機構代碼

*姓名

*性別 男 女

*原住民 否 是 · 族別:

*身分證

*出生日期

*門診日期
西元年 = 民國年 + 1911

(擇一)*聯絡電話

(擇一)*手機

宗教 無 天主教 基督教 佛教 道教 一貫道 其他:

*現居地址

*教育 無 小學 國(初)中 高中(職) 專科、大學 研究所以上 拒答

職業 有, 職業類別或職稱 無 拒答

婚姻狀況 未婚 已婚 其他

新增



健康署 | 胃癌系統【檢測失效再次檢測】

建置單位：採檢（原篩檢）機構

「管理紀錄表」- 檢測失效再次檢測

點選
「個案查詢及
維護」

輸入ID
點選「查詢」

點選「檢視」

點選
「新增第二次
門診日」

輸入日期
點選「新增」

胃癌篩檢系統(糞便抗原)

- 個案查詢及維護
- 清冊作業
- 核付作業

- 1 個案查詢及維護
- 2 個案問卷資料匯入
- 3 問卷資料匯入報告
- 4 名單比對

■ 個案查詢及維護(糞便抗原)

※請輸入「身分證字號」查詢

1 *身分證字號 K 9

2 查詢 新增問卷

身分證字號	姓名	門診日期	採檢單位	建檔單位
K1 99	卡爾 卡爾	5爾 5爾 114/11/30[預]	國 人 法院	11 18

3 檢視 編輯問卷

※請輸入「身分證字號」查詢

*身分證字號 K1 9

查詢 新增問卷

門診日期	檢驗日期	報告日期	檢測結果
114/11/30	114/12/05	114/12/07	檢測失效

4 新增二次門診日 上一頁

門診日期	檢驗日期	報告日期	檢測結果
114/11/30	114/12/05	114/12/07	檢測失效

5 2025-12-10 6 新增 上一頁

門診日期	檢驗日期	報告日期	檢測結果
114/11/30	114/12/05	20251207	檢測失效
114/12/10			待匯入

刪除

最近一筆結果為(未匯入)、陰性或陽性，不可新增門診日期



健康署 | 胃癌系統【檢驗結果】

建置單位：檢驗機構

「檢驗結果」(附表八之五)(批次)



個案檢驗結果匯入(糞便抗原)

上傳檔案 **1** 選擇檔案 未選擇任何檔案
上傳檔案必須為文字檔(csv)格式

3 上傳
上傳注意事項

- 1.上傳檔案名稱命名規則：檔名必須為「HpSAA警事機構代碼_年月(5碼).csv」
- 2.上傳檔案格式請參考 [檢驗結果電子申報格式_11501\(1150106\).pdf](#)
- 3.上傳範例請參考 [檢驗結果上傳範例檔.csv](#)
- 4.刪除範例請參考 [檢驗結果刪除範例檔.CSV](#)

檔案名稱(N): Microsoft Excel Comma Sepa

開啟(O) 取消

1) 顯示
檢核完畢

確定

個案檢驗結果匯入(糞便抗原)

成功匯入筆數：0
失敗匯入筆數：5

下載匯入結果 Excel 檔 下載匯入結果 ODF 檔

若有錯誤原因，更正檔內錯誤格式或內容後，再重新上傳。

序號	問卷編號	個案身分證號	檢查醫療院所代碼	檢測日期	檢驗機構代碼	檢驗日期	檢驗結果	定量試劑商品名稱	其他定量試劑商品名稱	報告日期	匯入結果說明
1	22	A2	12 0	2024/07/28	05*	1	2024/07/31	2	01	2024/08/02	此個案具核付紀錄，檢驗結果不得匯入更新，此個案第二次檢驗已具核付紀錄，不得匯入更新，請重新匯入
2	22	A2	12 0	2024/08/05	05*	1	2024/08/07	0	01	2024/08/08	此個案具核付紀錄，檢驗結果不得匯入更新，此個案第二次檢驗已具核付紀錄，不得匯入更新，請重新匯入
3	19	A1	36 0	2024/08/01	05*	1	2024/08/11	2	01	2024/08/15	此個案具核付紀錄，檢驗結果不得匯入更新，此個案第二次檢驗已具核付紀錄，不得匯入更新，請重新匯入
4	19	A1	36 0	2024/08/19	05*	1	2024/08/27	1	01	2024/08/28	此個案具核付紀錄，檢驗結果不得匯入更新，此個案第二次檢驗已具核付紀錄，不得匯入更新，請重新匯入
5	16	A1	34 0	2024/07/01	05*	1	2024/07/11	0	01	2024/07/28	此個案具核付紀錄，檢驗結果不得匯入更新，請重新匯入



健康署 | 胃癌系統【陽性個案追蹤表】

建置單位：採檢（原篩檢）機構

「陽性個案追蹤表」(附表八之六)(1/2)

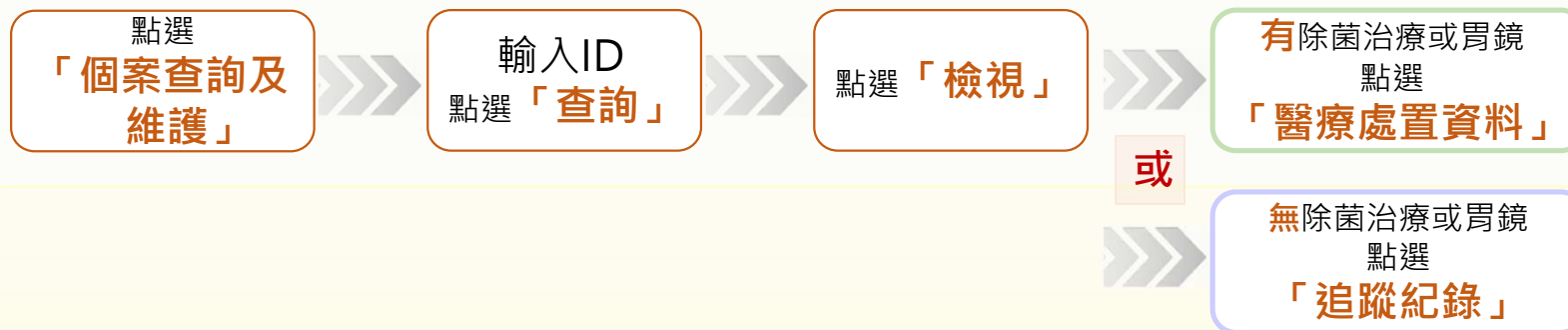

胃癌篩檢系統(糞便抗原)

- 個案查詢及維護
- 清冊作業
- 核付作業

- ▶ 個案查詢及維護
- ▶ 個案問卷資料匯入
- ▶ 問卷資料匯入報告
- ▶ 名單比對

※請輸入「身分證字號」查詢

① *身分證字號

②

※請輸入「身分證字號」查詢

*身分證字號 A 31

姓名	檢測日期	檢測單位	
音	113/07/01	新: 院	③ <input type="button" value="檢視"/> <input type="button" value="編輯問卷"/>

「陽性個案追蹤表」(附表八之六)(2/2)



醫療處置資料

※請輸入「身分證字號」查詢

*身分證字號

檢測日期	檢驗日期	報告日期	檢測結果	轉介	追蹤紀錄	醫療處置資料
113/06/28	113/07/02	113/07/02	陽性	<input type="button"/>	<input type="button"/>	<input type="button"/>

最近一筆結果為(未匯入)、陰性或陽性，不可新增檢測日期

追蹤紀錄

※請輸入「身分證字號」查詢

*身分證字號

檢測日期	檢驗日期	報告日期	檢測結果	轉介	追蹤紀錄	醫療處置資料
113/06/28	113/07/02	113/07/02	陽性	<input type="button"/>	<input type="button"/>	<input type="button"/>

最近一筆結果為(未匯入)、陰性或陽性，不可新增檢測日期

除菌藥物治療

※確實除菌治療將依據登錄之「有無給藥」、「開立天數」、「實際服藥日期」以及「是否確實服藥」欄位進行判斷。

*有無給藥 有 否 - 原因:

支付方式 健保醫療給付 自費 其他:

一線 二線 藥物追蹤

開立藥物單位 原藥檢單位 其他:

開立日期: (如: 1963-05-01) 開立天數: 10天 14天 其他: 天

給藥單位 原檢測單位 其他:

實際服藥日期: (如: 1963-05-01)

開立除菌藥物項目 三合一: PPI加兩種抗生菌 四合一: PPI加三種抗生菌(含bismuth) 四合一: PPI加三種抗生菌(無bismuth) 二合一: 高劑量PPI及高劑量amoxicillin 其他、其他藥物

是否確實服藥 是、實際服藥天數: 天 否、原因:

建檔 李福利

副作用	皮膚過敏	腸胃道	腹瀉	嘔吐	胃痛	胃口差	腹痛	腹瀉	脹氣	頭痛	暈	其他
服藥後前5或7日	<input type="checkbox"/>	<input type="checkbox"/>	<input type="checkbox"/>	<input type="checkbox"/>	<input type="checkbox"/>	<input type="checkbox"/>	<input type="checkbox"/>	<input type="checkbox"/>	<input type="checkbox"/>	<input type="checkbox"/>	<input type="checkbox"/>	<input type="checkbox"/>
服藥後後5或7日	<input type="checkbox"/>	<input type="checkbox"/>	<input type="checkbox"/>	<input type="checkbox"/>	<input type="checkbox"/>	<input type="checkbox"/>	<input type="checkbox"/>	<input type="checkbox"/>	<input type="checkbox"/>	<input type="checkbox"/>	<input type="checkbox"/>	<input type="checkbox"/>

基本資料

姓名: 身分證字號:

聯絡電話: 手機:

出生日期: 檢測年齡:

檢測日期: 檢驗日期:

報告日期:

追蹤關懷紀錄

(如: 2023-01-01)

*追蹤日期:

*追蹤方式: 面訪 電話 電子郵件 郵寄 其他

追蹤方式-其他說明 (限150字):

*不願接受進一步檢查或治療理由: 01 已至醫院就診 02 拒絕胃鏡 03 拒絕藥物治療 04 拒絕手術或其他治療 05 無法聯繫 06 其他

追蹤結果-其他說明 (限150字):

建檔 程印鴻

宣導素材下載

「胃幽門螺旋桿菌防治 - 保『胃』大作戰」中、英文宣導影片

衛教單張

HP指引

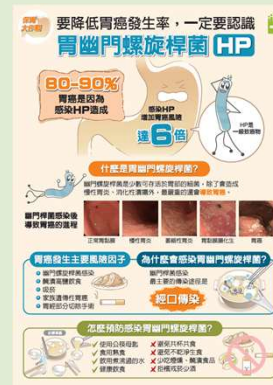

40秒中文版：
<https://health99.hpa.gov.tw/health99/ShortHE8317/12>
90秒中文版：
<https://health99.hpa.gov.tw/health99/ShortHE8133/12>
90秒英文版：
<https://health99.hpa.gov.tw/health99/ShortHE8298/12>

<https://health99.hpa.gov.tw/health99/ShortHE8318/12>

中文專業版：<https://health99.hpa.gov.tw/health99/ShortHE7388/12>
英文專業版：<https://health99.hpa.gov.tw/health99/ShortHE7389/12>
中文民眾版：<https://health99.hpa.gov.tw/health99/ShortHE7390/12>
英文民眾版：<https://health99.hpa.gov.tw/health99/ShortHE7391/12>



◆影片下載：
可至本署「癌症篩檢與追蹤管理資訊整合系統」網頁（連結網址：<https://hosplab.hpa.gov.tw/CSTIIS/>），於彈跳視窗按「取消」，繼續使用「篩檢活動查詢」或「教育訓練」功能（無須登錄），即可於公告訊息區下載。

